KISZOMBORI HÍRADÓ

XXX. ÉVFOLYAM
2021. 04. SZÁM
MÁJUS

KISZOMBOR NAGYKÖZSÉG ÖNKORMÁNYZATÁNAK INFORMÁCIÓS LAPJA

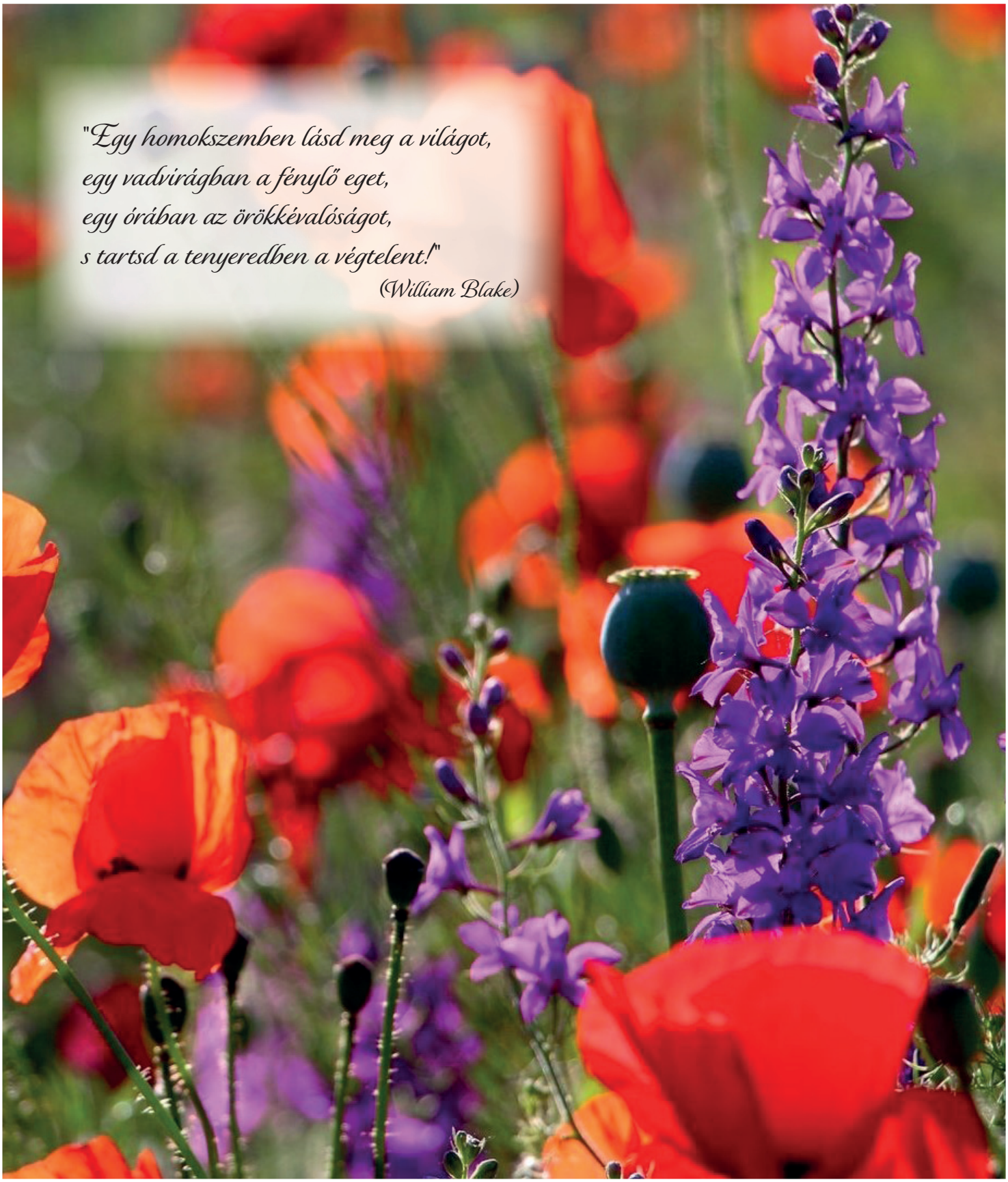

KERESZTEK ÚTJÁN

Pünkösdi "Mozdulj ki!" program

KERESD MEG KISZOMBORON AZ ÚT MENTI KERESZTEKET!

JÓL NÉZD MEG MIND A KILENC KERESZTET ÉS OLVASD EL A KIHELYEZETT TÁJÉKOZTATÓKAT, MAJD VEGYÉL RÉSZT PÜNKÖSDI KVÍZJÁTÉKUNKON! AZ ONLINE JÁTÉKOT AZ ADY ENDRE MŰVELŐDÉSI HÁZ HIVATALOS FACEBOOK OLDALÁN TALÁLOD MEG. A HELYES VÁLASZADÓK JELKÉPES JUTALOMBAN RÉSZESÜLNEK.

A KÉRDÉSEKRE 2021. MÁJUS 22. ÉS MÁJUS 31. KÖZÖTT VÁLASZOLHATSZ!

A JÁTÉKBAN RÉSZTVEVŐ KERESZTEK:

MILLENIUMI KERESZT /A PLÉBÁNIA MELLETT/
GÁBOR-FÉLE KERESZT /SZEGEDI ÉS SZŐLŐ UTCA KERESZTEZŐDÉSE/
KISTELEKI-KÚT KERESZTJE /PORGÁNYI ÉS LADÁNYI UTCA KERESZTEZŐDÉSE/
A MÓRICZ UTCA VÉGI KERESZT /TISZA, MÓRICZ, RÉGI MAKÓI UTCA KERESZTEZŐDÉSE/
KIS-KERESZT /MAKÓI UTCA VÉGE, KISÁLLOMÁSSAL SZEMBEN/
SZEGEDI ORSZÁGÚT KERESZTJE /VASÚTI SOROMPÓN TÚL AZ ÚT BAL OLDALÁN/
FEHÉR KERESZT /ÓBÉBAI ÚT MELLETT, A FALUBÓL KIVEZETŐ ÚTSZAKASZON/
RÉGI MAKÓI ÚT KERESZTJE /A RÉGI MAKÓI ÚT VÉGE, FÖLDES ÚTON KB. 200 M/
LADÁNYI ÚT KERESZTJE /NAGYSZENTMIKLÓSI U. 70/A, MAGÁNHÁZ UDVARÁN/

SZERVEZŐ: ADY ENDRE MŰVELŐDÉSI HÁZ/TÁMOGATÓ: KISZOMBOR NAGYKÖZSÉG ÖNKORMÁNYZATA.

KISZOMBOR NAGYKÖZSÉG ÖNKORMÁNYZATA ÉS AZ ADY ENDRE MŰVELŐDÉSI HÁZ ISMÉT PÁLYÁZATOT HIRDET

A LEGSZEBB VIRÁGOS KERT

CÍMMEL A TELEPÜLÉS LAKOSAI SZÁMÁRA.

A VERSENYRE VÁRJUK MINDEN MAGÁNSZEMÉLY JELENTKEZÉSÉT, AKIK VIRÁGOS UDVARUK/KERTJÜK SZÉPSÉGÉVEL ÉS ÁPOLTSÁGÁVAL HOZZÁJÁRULNAK TELEPÜLÉSÜNK SZEBBÉ TÉTELÉHEZ.

A PÁLYÁZAT BENYÚJTÁSI HATÁRIDEJE:

2021. JÚNIUS 30.

JELENTKEZNI LEHET MINIMUM 2 FOTÓ CSATOLÁSÁVAL, NÉV, CÍM, TELEFONSZÁM MEGADÁSÁVAL AZ ALÁBBI E-MAIL CÍMEN :

aemhaz@gmail.com

VAGY FACEBOOK ÜZENETBEN (ADY ENDRE MŰVELŐDÉSI HÁZ).

/ÉRDEKLŐDNI LEHET A 06 62 297-465-ÖS TELEFONSZÁMON./

A LEGSZEBB KERT GAZDÁJÁT 10 000 FT ÉRTÉKŰ JUTALOMBAN RÉSZESÍTJÜK, VALAMINT A MEGTISZTELŐ "KISZOMBOR LEGSZEBB KERTJE" CÍMMEL TÜNTETJÜK KI.

AZ ÉRTÉKELÉS SORÁN, A PÁLYÁZÓ KERTEK RENDEZETTSÉGÉT, TISZTASÁGÁT, IGÉNYESSÉGÉT, A SAJÁT KIALAKÍTÁSÚ KERTEK, VIRÁGOSÍTÁSOK ÖTLETESSÉGET ÉRTÉKELJÜK.

TEGYÜNK EGYÜTT A KÖRNYEZETÜNKÉRT!

KÖZÖS TAVASZI NAGYTAKARÍTÁS

KISZOMBOR TISZTASÁGÁÉRT

-SZEMÉTSZEDÉSI AKCIÓ-

2021. JÚNIUS 5-ÉN /SZOMBAT/
9:00-12:00

FELKÉRJÜK A TISZTELT LAKOSSÁGOT, INTÉZMÉNYEKET, CIVIL SZERVEZETEKET, BARÁTI TÁRSASÁGOKAT, HOGY KÖRNYEZETÜNK SZEBBÉ TÉTELE ÉRDEKÉBEN VEGYENEK RÉSZT A SZEMÉTSZEDÉSI AKCIÓBAN!

A SZÜKSÉGES FELTÉTELEKET A SZERVEZŐK BIZTOSÍTJÁK. /KESZTYŰ, ZSÁKOK, SZEMÉT ELSZÁLLÍTÁSA/

GYÜLEKEZŐ:
AZ ADY ENDRE MŰVELŐDÉSI HÁZ ELŐTT
/SZEGEDI U. 13./

"AZ EMBER SZOLGÁLNI JÖN A FÖLDRE S NEM URALKODNI."
/NÉMETH LÁSZLÓ/

A PROGRAM AZ EFOP-1.5.3-16-2017-00025 SZÁMÚ, KÖZÖSSÉGI SZOLGÁLTATÁSOK FEJLESZTÉSE CSONGRÁD MEGYÉBEN CÍMŰ PROJEKT KERETÉBEN VALÓSUL MEG.
SZERVEZŐ: KISZOMBOR NAGYKÖZSÉG ÖNKORMÁNYZATA ADY ENDRE MŰVELŐDÉSI HÁZ.
ROSSZ IDŐ ESETÉN A SZEMÉTSZEDÉS MÁS IDŐPONTBAN KERÜL MEGRENDEZÉSRE.
A RÉSZTVEVŐK JELENLÉTÜKKEL TUDOMÁSUL VESZIK, HOGY A RÓLUK KÉSZÜLT FOTÓK NYILVÁNOSAN MEGJELENHETNEK.

SZÉCHENYI 2020
MAGYARORSZÁG KORMÁNYA
Európai Unió Európai Szociális Alap
BEFEKTETÉS A JÖVŐBE

MACKÓKIÁLLÍTÁS

LÁSSUK A MEDVÉT!

Az Ady Endre Művelődési Ház Mackókiállítást szervez a kiszombori gyermekek részére.

A KIÁLLÍTÁS MEGTEKINTHETŐ:
2021. június 2 - június 18.

HELYSZÍN:
ADY ENDRE MŰVELŐDÉSI HÁZ
/KISZOMBOR, SZEGEDI U. 13./

A BELÉPÉS INGYENES!

Mindenkit szeretettel várunk!

Ezúton is köszönjük a felajánlott mackókat!

SZERVEZŐ: ADY ENDRE MŰVELŐDÉSI HÁZ.
TÁMOGATÓ: KISZOMBOR NAGYKÖZSÉG ÖNKORMÁNYZATA.

ÖNKORMÁNYZATI HÍREK

EBOLTÁS 2021

Értesítem a lakosságot, hogy az ebek veszettség elleni összevezetéses védőoltását az alábbi helyeken és időpontokban végzem.
Az ebek veszettség elleni védőoltásának beadatása a 164/2008. (XII. 20.) FVM- rendelet szerint a kutya tartójának kötelessége.
Az állattartó köteles minden három hónapos életkort elért ebet 30 napon belül veszettség ellen saját költségén magán-állatorvossal beoltatni, az oltást az első oltást követően 6 hónapon belül megismételtetni, majd ezt követően a kutyát évenként veszettség ellen beoltatni.
Az oltással egyidőben el kell végezni az ebek közegészségügyi veszélyt okozó belső élősködői ellen való védekezést is, melyhez a szükséges gyógyszereket a helyszínen kell megvásárolni.

Az oltás díja ebenként 4500 Ft + féreghajtó, amelyet a helyszínen kell leróni.

Kérjük, hogy az egységes európai állatútlevelet, Kisállat Egészségügyi Könyvet mindenki hozza magával. Abban az esetben, ha oltási könyv nincs, az új könyv ára 500 Ft/db.

A tartási helyen, illetve állatorvosi rendelőkben történő eboltásokkal kapcsolatban az oltást végző állatorvosok adnak felvilágosítást.
A kiszállási díj az állattartási helyére egységesen 500 Ft.

CSAK CHIPPEL ELLÁTOTT EB VEZETHETŐ FEL!

- **Kiszombor, Polgármesteri Hivatal**
  Időpont: június 1. (kedd) 14.00–17.00
- **Kiszombor, Polgármesteri Hivatal**
  Időpont: június 8. (kedd) 14.00–17.00
- **Kiszombor, Polgármesteri Hivatal**
  Időpont: június 12. (szombat) 7.00–9.00

A VESZÉLYHELYZETRE FIGYELEMMEL AZ EBET FELVEZETŐ SZEMÉLY KÖTELES SZÁJMASZKOT VISELNI!

Makó, 2021. május 10.

Dr. Dán János állatorvos
Tel.: 06-20/926-1438

BÖLCSŐDEI HÍREK

■ Április 30-án, rendhagyó módon, videóüzenettel köszöntöttük az édesanyákat, nagymamákat. A facebook csoportunkba feltöltött videón énekeltek, mondókáztak a gyerekek az anyukájuknak, nagymamájuknak. Egy héttel korábban már szívecskékbe borult a csoportszobánk, péntek reggel pedig egy kis köszöntő szöveg várta a teraszajtón az édesanyákat, nagymamákat, délután pedig megkapták a gyerekek által készített kis ajándékokat. Mind nagyon meghatódtak, öröm volt látni boldogságukat.

Így érkezett el hozzánk a május, az egyik legszebb hónapunk. Hiszen az anyák napja mellett, másik fontos ünnepünket is ekkor tartjuk, a gyermeknapot! Erre a napra mindig izgatottan készülünk, hiszen a legnagyobb érték, kincs a gyermek. Ilyenkor arcot festünk, csillámtetoválást készítünk, lufit fújunk, táncolunk, és amennyiben az időjárás engedi, az ugrálóvárunkat is felállítjuk. A napot pedig tortával zárjuk. Idén ez május 28-án, pénteken lesz esedékes. Sajnos, ebben az évben csak magunk ünnepelhetünk, a családokat még nem láthatjuk vendégül.

Az elmúlt hetekben, a vírushelyzet miatt otthon maradt gyerekek is visszajöttek, így visszatért az igazi élet csoportunkba. A május érkeztével a napsütéses órák száma is kezdett megnőni, ennek köszönhetően egyre több időt tudtunk az udvaron tölteni. Amikor csak tehettük már a tízórait is a teraszon fogyasztottuk el a gyerekek nagy örömére.

Május 10. a madarak és fák napja. Ennek a napnak a jelentőségét 2 héten át próbáltuk megismertetni nagycsoportosainkkal. Hajtogattunk papírgólyát, készítettünk távcsövet wc- papír gurigából, és kémleltük vele a felettünk repülő madarakat. Évszakfa segítségével beszélgettünk a madarak és fák fontosságáról. Mondókáztunk, énekeltünk, mi magunk is fákká, madarakká váltunk.

A mindennapok során törekszünk az önállóság elsajátítására, hiszen a csoportunk nagy része szeptembertől óvodába megy. Fokozatosan egyre többen válnak szobatisztává, önállóan öltöznek, cipőt cserélnek, egyre tisztábban étkeznek. Hamarosan megismerkedhetnek az óvodával és a leendő óvó nénikkel. A gyerekek egyre izgatottabban várják az óvodát, egyre több kérdést tesznek fel róla, és mi készítjük őket az óvodai életre.

Ferencsik Mónika kisgyermeknevelő, Pillangó csoport

■ Ebben a hónapban búcsút veszünk bölcsődénk szakácsnénijétől, **Nádasdi Sándorné Icukától**, aki megkezdi jól megérdemelt nyugdíjas éveit. Az elmúlt évtizedek során jó néhány generációnak főzött, illetve tálalt fel ebédet községünk óvodájában és iskolájában mielőtt 4 éve bölcsődénkbe jött. Hálásan köszönjük neki, hogy nagy odaadással, szívvel-lélekkel főzött kis bölcsődéseinknek, és hogy mindig, mindenben számíthattunk rá! Köszönjük, hogy mindenkihez volt egy-két, hol, támogató, hol tréfás, hol együttérző, megértő szava. Hiányozni fog nekünk!

Elmúlik, mint száz más pillanat,
S tudjuk mégis múlhatatlan,
Mert szívek őrzik nem szavak.
(Végh György)

Kívánunk neki jó egészséget, hosszú, nyugodt, boldog nyugdíjas éveket!

A bölcsőde dolgozói

ÓVODAI HÍREK

„Színes programjaink csokorba kötve”

■ A pandémiás időszak szigorításain a kormány enyhített, ezért április 19-től új lendülettel nyitottuk meg kapunkat óvodásaink előtt. Nagyon vártuk már őket, de ugyanakkor törekedtünk a fokozatosságra és biztonságra is, így kezdetben a szülők még nem léphettek be az épületbe. A további nyitásnak köszönhetően május 3-tól a szülők szájmaszkban, testhő és kézfertőtlenítés után léphettek be gyermekükkel intézményünkbe. Természetesen továbbra is fokozottan ügyelünk az egészségügyi előírások betartására.

Az édesanyák és nagyik köszöntését az idén online valósítottuk meg, mert még nem lehetett rendezvényeket tartani az intézményben. A közösen feldíszített tornaszobában minden csoport külön-külön videóra vette saját meglepetésműsorát, melyet feltöltöttünk a csoportok zárt facebookos felületére. A gyermekek ugyanolyan nagy buzgalommal készítették a meglepetéseket, mint a korábbi években, és kis ajándékokkal, virággal is kedveskedtek anyukájuknak, nagyszüleiknek.

Az októberben elindult Madárbarát óvodai projektsorozat május 10-én a madarak és fák napjával folytatódott. Erre a jeles napra minden csoport különféle kreatív technikával madarakat készített. Az óvoda apraja és nagyja kisétált a Kiszombor-Makó kerékpárút mentén álló öreg tölgyfához, ahol a fát körbeállva közösen énekeltünk - természetesen madaras énekeket - majd a fát „megajándékoztuk” az elkészült madárkákkal, végül körbe is táncoltuk. A Napsugár csoportos nevelők ez alkalomból még barkabokrot is ültettek. Ez a program is kiváló lehetőség volt arra, hogy a gyermekek természethez való pozitív viszonya tovább erősödjön.

Intézményi nevelőmunkánk részét képezi a tehetséges gyermekek felfedezése, képességeik kibontakoztatásának elősegítése. Ilyen a Barkács Manók kreatív műhely is, mely számos más tehetségcsoporttal együtt közösen fedezi fel, és támogatja a minden évben újra és újra felbukkanó kis „tehetségcsírákat”. Folyamatosan érkeznek rajzpályázatos felkérések, melyeket igyekszünk úgy szelektálni, hogy megvalósíthatóság szempontjából sikerélményt nyújtson kis alkotóiknak. Ilyen pályázatnak tettünk most eleget, melyet a Csongrád-Csanád Megyei Baleset- Megelőzési Bizottság kínált fel - „Így közlekedtek ti!” címmel. Nem adtak meg kötött technikát, óvodásaink ezért szabadon, fantáziájuknak és kreativitásuknak köszönhetően többféle vizuális eszközt használtak. Rajzaikon bemutatták a helyes közlekedést, a járműveket, közlekedési táblákat. Ezúton is drukkolunk minden kispajtásnak, hogy az elkészített alkotásaik közül minél többet jutalmazzanak.

Május 18-án a múzeumi világnap alkalmából meghirdetett „Színezz egy képet!” programra a makói József Attila Múzeumba látogattunk el a tanköteles korú gyermekekkel. Az épületben egy múzeumpedagógus segítségével ismerkedhettek meg a gyermekek az iparművész kiállított munkáival, munkásságával. Az ingyenes tárlatvezetés után virágillusztrációt készítettünk a múzeum kerítésére Lesznai Anna (költő, grafikus, iparművész) stílusában. Aki szeretett volna, annak lehetősége volt asztali tevékenységekre, ahol a költőnő színes virágképeiből készíthettek mozaikot, kirakót. A közös, együttalkotás valódi esztétikai és kreatív élményt nyújtott mindannyiunknak Az is hatalmas élményt jelentett a gyerekeknek, hogy a múzeum bejárata előtti aszfalton különféle felrajzolt motívumokon végigsétálhattak, ugrálhattak. A célkitűzéseinkben hangsúlyosan szerepel, hogy a kulturális értékeket megmutassuk a gyerekeknek, és megismertessük őket a szabadidő igényes eltöltésével.

Felejthetetlen élménnyel gazdagodhattak a Katica csoport kisgyermekei. A „közlekedés” témahéthez nagyszerűen kapcsolódott Furulyás János nagyapa kezdeményezése. Kamionjának bemutatásával és 2 elektromos kisautójával boldog és önfeledt perceket szerzett a kicsiknek. Kívül-belül megtekintették a hatalmas jármű minden apró részletét, beülhettek a vezetőfülkébe és a füves területen „kocsikázhattak” az elektromos kisautókkal. Köszönjük, Jani tata, Tündi mama és Enikő!

Balázs Tímea, óvodapedagógus

■ Hosszú évek óta szeretnénk a felnőtteknek fedett kerékpártárolót kialakítani. Nem könnyű volt megtalálni a helyét. A munkálatok közben derült ki, hogy az épületre dőlő fenyőfák gyökerei megsérültek. Ezért egy szakembertől szakvéleményt kértem, és az egyetemi oktató állásfoglalása szerint így nagyon veszélyesek. A váratlan helyzetben segítségünkre sietett Szirbik Imre polgármester úr, és engedélyezte, hogy Márkus Péter és munkatársai megszüntessék ezt a veszélyhelyzetet. Nagyon szépen köszönjük Márkus Péternek a nehéz, de ugyanakkor szakszerű munkáját. A farönkökön látszott, hogy ráadásul korhadtak is voltak már a fák. A fatönkök eltávolításában egy szegedi cég közreműködött, és gyors és precíz munkát végeztek speciális marógépükkel. A közfoglalkoztatottak elszállították a felesleges törmelékes földet, így hamarosan elkészülhet Rácz Ferenc munkájának köszönhetően a felnőtt kerékpártároló. Az így felszabaduló terasz alá kültéri kisasztalokat és ülőkéket tudunk kitenni, hogy még élményszerűbb legyen az udvaron tartózkodás a gyermekeknek.

Nem volt könnyű összehangolni, megszervezni ezeket a váratlanul előforduló feladatokat, de végül szerencsére sikerült mindent megoldani, és ezt minden érintettnek köszönöm. Hálásak vagyunk, hogy a „Mosolygó Gyermekarcok” Alapítvány is segítségünkre sietett, és átvállalták a tuskómarás költségeinek a felét.

A fenntartó önkormányzatunknak minden intézmény fontos, így egy óvodával kapcsolatos pályázat benyújtásán is dolgoztak. A rövid beadási határidő ellenére a pályázat elkészült. Köszönjük szépen polgármester úr, jegyző úr és Pipis Gábor munkáját. Nagyon szeretnénk, ha a befektetett munkájuk és a közös elképzeléseink sikerrel járnának. Önzetlen felajánlás is érkezett hozzánk. Szűcsné Beinschroth Tímea 3 nagydoboz cipőt adományozott óvodánknak. Nagyon szépen köszönjük!

Börcsökné Balázs Márta, óvodavezető

Köszönetünket fejezzük ki azoknak, akik adójuk 1 %-át nekünk ajánlották fel, mert fontosnak tartják az óvodás gyermekek nevelését. Sok kedves óvodai rendezvényt, a gyermekek színházba járását, a játszó udvarok fejlesztését segítjük, és a nevelőmunka eszközszükségleteihez nyújtunk kiegészítést. Minden felajánlást tisztelettel megköszönünk!

Számlaszámunk:

56800016-10041833

Szeles József
a kuratórium elnöke

ISKOLAI HÍREK

■ Az elmúlt két hónap kísértetiesen hasonlított a tavalyihoz, március elejétől az iskola az otthonokba, konyhába, szobába költözött. A pedagógusok, diákok és a szülők számára egy újabb kritikus időszak vette kezdetét, megkezdődött a digitális oktatás. Mit is kíván egy ilyen helyzet a családoktól? Fegyelmezett, rendszeres tanulást. Az elmúlt tanévben többnyire készületlenül ért minket ez a tanítási forma. A családok informatikai hátterének feltérképezése azt az eredményt mutatta, hogy sokan rendelkeznek a tanuláshoz szükséges háttérrel. Akik segítségre szorultak, sikerült laptophoz, számítógéphez, tablethez vagy telefonhoz juttatni, hogy be tudjanak kapcsolódni a tanulásba.

Az idei évet már sokkal rutinosabban kezeltük, és csiszolódtak a módszereink is. A diákok órarendszerűen kapták a tananyagot, ezért reggel nyolctól legalább délután kettőig, a hetedik, nyolcadikosoknak fél háromig a gépnél kellett üljenek. A pedagógusok az óráik egy részét élőben tartották meg, s így lehetőség volt az alaposabb magyarázatra, kérdezésre. A diákok nagy része élt is ezzel a lehetőséggel, és szorgalmasan elkészítette a kapott házi feladatot. Természetesen nem jelentett akadályt, ha valaki csak úgy tudott jelen lenni, hogy csak hangot hallott és képet nem, velük írásban kommunikáltunk menet közben. Hasznosnak bizonyult, amikor önálló feladatmegoldásra került sor, a gyerekek rengeteget önállósodtak, sikerélményük gyarapodott, magabiztosabbak lettek.

A pedagógusok minden általuk tanított osztályban és tantárgyból számon tartották a diákok aktivitását. Ennek függvényében jutalmazták is őket, ami jó jegy formájában jelent meg az e-naplóban. A dolgozatok egy részét élvezetes tudásfelmérő formában oldották meg, vagy önállóan készítettek tudáspróbákat. A legtöbb sikerélményt az informatika tantárgy söpörhette be, hiszen az itt tanult ismereteket nap mint nap felhasználói szinten alkalmazták.

Az osztályfőnökök hetente felmérték, akad-e olyan tanuló, aki valamilyen probléma miatt lemaradt. Őket telefonon vagy személyesen felkerestük és megbeszéltük, miben tudunk segíteni. Természetesen akadtak olyanok is, akik (annak ellenére, hogy segítettünk informatikai háttérhez juttatni) ritkán vagy egyáltalán nem kapcsolódtak be a tanulásba. Rájuk most különösen nehéz időszak vár, hiszen május 10 óta újra jelenléti oktatásra tértünk vissza.

Legfontosabb feladatunknak tekintjük, hogy az elmúlt időszak tapasztalatait értékeljük, s az előttünk álló néhány hetet hatékonyan töltsük el, igyekezzünk visszaszoktatni a gyerekeket a rendszeres tanulás világába. Jövőbeli terveinket is ennek szellemében szövögetjük, s ehhez kérjük majd a szülők megerősítését is. A mögöttünk lévő két hónap tapasztalata, hogy az alsó tagozatos diákok szülői segítség nélkül nem tudtak volna tanulni, ezért nagy köszönetet szeretnék mondani a családoknak! Tudjuk, hogy sokan erejüket megfeszítve állták a sarat, sok esetben több gyermekkel egyidőben foglalkozva. Köszönjük segítségüket! A felső tagozatos diákok nagy része szülői felügyelet mellett ült a meetórán, de a feladatokat már többnyire egyedül oldották meg. Nagy tisztelettel köszönöm meg a kedves szülők türelmét, biztatását, következetességét, segítségét!

Folytatás a 6. oldalon!

Reméljük, hogy nem lesz több hullám, és a jövő évben szeptembertől júniusig visszatérhetünk a jól megszokott jelenléti oktatásformához.

Áprilisban beiratkozást tartottunk a leendő első osztályosok számára. Öröm számunkra, hogy két első osztály indul szeptembertől, reméljük sikerül e tekintetben is visszatérni a kétosztályos évfolyamokhoz. (Sajnos, jelenleg három egyosztályos évfolyamunk van.)

A második félévben a digitális oktatás előtt és után részt veszünk egy olyan projektben, ami a „Maros összeköt minket" nevet viseli. Magyar és román gyermekek közös földrajzi eleme a tőlünk 3 kilométerre levő folyó. Az első hat évfolyam diákjai a különböző tantárgyak oldaláról megközelítve gyűjtöttek információkat a folyóról, és készítettek produktumot: képet, fogalmazást, előadást, verset, érdekességeket stb. A zárás után egy közös kiállítást is rendezünk, amiről képes beszámolót készítünk.

Maroslele önkormányzatával két éve szorosabb kapcsolatot tartunk. Pályázat segítségével lehetőségünk nyílott diákokkal ellátogatni az ottani iskolába, és különböző témákban összemérni erőnket a környékbeli tanulókéval. Az idei tanévben, remélhetőleg nyári programokra lesz lehetőség, angoltábor, környezet – és természetvédelmi tábor formájában. Jelenlegi tudásunk szerint már szabad rendezni „ottalvós" táborokat, így izgatottan várjuk a részleteket, s azonnal értesítjük a kedves szülőket a lehetőségekről.

A cikk írásakor már jelenléti oktatás formában tanulunk, sokan kérdeznek a jövőről, az előttünk álló négy hétről. Sajnos a szokásos programjainkról: Dózsa - gála, projektnapok, le kell mondanunk, hiszen legfontosabb most a tanulás. A ballagást viszont valamilyen módon biztosan megtartjuk az akkori jogszabályokhoz igazodva. Remélem, a júniusi jelentkezéskor sok szép jegyről, versenyeredményről és sikeres zárásról tudok beszámolni.

Szabóné Vígh Erzsébet
intézményvezető

AZ ADY ENDRE MŰVELŐDÉSI HÁZ HÍREI

VÉGRE NYITUNK!

"A kultúra abban a tudatban gyökerezik, hogy vannak dolgok, melyek nem haszonért valók, és mégis nélkülözhetetlenek."

(Zenta Maurina)

■ Elérkezett a várva várt pillanat, amikor a veszélyhelyzet csökkenésével az Ady Endre Művelődési Ház is megnyitotta kapuit a látogatók előtt.

Ezúton szeretnénk megköszönni mindazoknak, akik biztató szavaikkal támogattak bennünket ebben a megterhelő, nehéz időszakban. Ahogy a lehetőségeink engedik, és a korlátozások enyhülnek, számos, színes programmal, változatos nyáresti koncertekkel szeretnénk megörvendeztetni önöket. De addig is találkozhatunk kisebb létszámú programjainkon, melyeket szintén jó szívvel ajánlunk.

Lássuk a medvét! címmel szervezzünk közösen Mackókiállítást a kiszombori gyermekek részére! Várjuk azok jelentkezését, akik szívesen kölcsönadnák játék, plüss vagy éppen porcelán mackóikat a kiállításra. A mackókat május 31-ig adhatják le a művelődési ház irodájában. A kiállított játékokat zárható vitrinekben állítjuk ki. Mindenkinek köszönjük a segítséget!

Minikiállítás – május 18–31. között Klimek Rudolf helyi, amatőr festő alkotásait tekinthetik meg az érdeklődők a művelődési ház aulájában. Az alkotó tájképeivel a természet szépségeire szeretné felhívni a figyelmet, melynek elengedhetetlen feltétele, hogy óvjuk, védjük környezetünket.

Június 5-e a **Környezetvédelem Világnapja**, melynek alkalmából Közös Tavaszi Nagytakarításban – szemétszedési akcióban vehetnek részt a tenni akarók. A program során közös erővel megtisztítjuk Kiszombor utcáit abban a szellemben, hogy *„Az ember szolgálni jön a földre s nem uralkodni"* (Németh László). További részletek a plakáton.

Továbbra is várjuk a szebbnél szebb virágos kertek fotóit **A legszebb virágos kert** című kiírásunkra az aemhaz@gmail.com e-mail-címre. A beküldési határidő: 2021. június 30. Részletek a plakáton.

Pünkösd alkalmából **"Keresztek útján"** címmel indítottunk felhívást a település lakóihoz abban a reményben, hogy minél többen felkeresik lakóhelyünk út menti keresztjeit. Az újság megjelenésekor a játék még érvényben van.

A játékosoknak nincs más feladatuk, mint ellátogatni a játékban résztvevő keresztekhez, alaposan szemügyre venni a szakrális jelképeket, elolvasni a kihelyezett tájékoztatókat, majd megfejteni kvízjátékunkat. A játék május 22-én indult és május 31-én zárul. Az érdeklődők online játékunkat az Ady Endre Művelődési Ház hivatalos facebook oldalán találják meg. A helyes válaszadók jelképes jutalomban részesülnek.

Reméljük, a jó idő beköszöntével minél több ember kimozdul otthonából, és egy kellemes séta vagy biciklitúra alkalmával megtekinti a kereszteket, melyek közül akad, amelyik eléréséhez komoly túrát kell tenni. Egyénileg, barátoknak, családoknak is kellemes időtöltés lehet.

A Kiszomboron található tizenkét út menti keresztből kilencet választottunk ki a játékra, de természetesen a kimaradt keresztek is felkereshetőek.

A kvízjátékhoz és a kihelyezett tájékoztatók ismertetőjéhez forrásként **Badicsné Szikszai Zsuzsanna: A keresztfához megyek…** *(Kiszombor szakrális emlékei)* című átfogó munkáját használtuk fel.

A keresztek gondozását, felújítását évről évre a Kiss Mária Hortensia Honismereti Kör tagsága a Marosszögi Egyetértés VT. támogatásával, Kiszombor Község Önkormányzata, a Gabonakutató Nonprofit Kft. és önkéntesek végzik.

Arra biztatunk minden kicsit és nagyot, hogy keljünk útra együtt a „Keresztek Útján"!

FELHÍVÁS

Arra kérünk minden helyi lakost, hogy az újsághoz mellékelt közművelődési kérdőív kitöltésével segítse munkánkat, hogy a jövőben a lakosság igényeit még inkább szem előtt tartva, minél sokszínűbb programokkal, előadásokkal kedvezhessünk Önöknek.

A kitöltött kérdőíveket elhelyezhetik a művelődési ház előtt kihelyezett dobozban vagy a Közművelődési Könyvtár ablakába kihelyezett gyűjtődobozban is.

A kérdőív online formában is elérhető a művelődési ház hivatalos facebook oldalán.

Mindenkinek köszönjük, aki időt szán a kérdőív kitöltésére!

MEGHÍVÓ

Szeretettel hívjuk régi és új táborozóinkat a hagyományos, játékos tanulású

angol ökumenikus hittan táborunkba

sok játékkal, énekléssel, beszélgetéssel, sporttal, kézműves-foglalkozással egybekötve, kezdő és haladó szinten.

Időpont: 2021. augusztus 2–6.

Helyszín: Kiszombor, Ady Endre Művelődési Ház

Napi foglalkozások 9–13.30 óra között, ebéd otthon.

Hozni kell: uzsonnát, innivalót, játékot, írószerszámot, füzetet

Hozzájárulási díj: 2.000 Ft /fő/ hét.

Testvéreknek kedvezmény!

Érdeklődni, jelentkezni: **06-30/295-1091**

Szervező: Pongó Zsuzsa

KÖNYVTÁRI HÍREK

KÖNYVTÁR: NYITVA!

■ Egy igazán várva várt pillanat érkezett el újra. Nyitva áll a könyvtár kapuja.

Aki egyéb okok miatt nem látogathatja a könyvtárat, de szeretne kölcsönözni, olvasni, mindazoknak továbbra is működtetjük a KönyvAblak szolgáltatásunkat, a megszokott óvintézkedések betartásával.

Kérjük az idősebb korosztályt, hogy a házhoz szállítást is vegyék igénybe! Egy telefon, e-mail, egy üzenet, és máris indul a könyvtár-futár. Számunkra is fontos, hogy önök hozzájussanak a legújabb könyvekhez, legyen az szépirodalom, szórakoztató irodalom vagy akár szakirodalom. Mert olvasni nem nehéz, olvasni jó, olvasni öröm és élmény.

Várunk benneteket is, olvasni vágyó gyerekek, akik még nem vagytok nagykorúak, hiszen ha egyedül jöttök, a KönyvAblak számotokra is nyitva áll. Rengeteg új mesénk, regényünk, ismeretterjesztő könyvünk érkezett az idő alatt, míg nem jöhettetek. Gyertek, kopogjatok be az ablakon, adjatok nekünk feladatot, hogy találjunk nektek egy-egy jó könyvet! (Ízelítőül néhányat meg is mutatunk.) Sőt, ha már olvastok, egy játékra hívunk benneteket!

- **GYŰJTS ÖT KÖNYVTÁRI PIROS PONTOT!**

Bizonyos könyvekbe elrejtettünk egy-egy „könyvtári piros pont”-ot. A pontokat augusztus 31-éig lehet gyűjteni. Aki ügyesen gyűjtöget, nemcsak az olvasásélménnyel gazdagodik, de meglepetésajándékot kap a könyvtártól! Legyetek résen, gyertek, találkozzunk a könyvtárban, olvassatok, gyűjtögessetek! Nem lesz könnyű, de nehéz sem a feladat, és ígérjük, az utolsó pont megszerzésében segítünk!

Várjuk mindazon könyvtárhasználókat is, akik eddig nem fénymásolhattak nálunk a szigorítások miatt. Visszaállíthattuk ennek lehetőségét, számíthatnak ránk ebben is. A számítógépeket egyelőre csak rövid időre lehet használni (nyomtatás, önéletrajz készítése, e-mail küldése stb.).

A nyitvatartási idő nem változott, továbbra is

Kedd 8.00–17.00

Szerda 8.00–17.00

Csütörtök 8.00–17.00

Péntek 8.00–17.00

Szombat 8.00–12.00

óráig várjuk önöket.

„Én mindig eltévedek a könyvtárban. (...) Nem számít, hányszor jártam már ott. Sőt, azt hiszem, minél többet járok oda, annál többször tévedek el. Mintha a könyvtár ismerne, és új átjárókat nyitna meg előttem.”

Rainbow Rowell

Adrián Renáta - Könyvtár

A RÓNAY-KÚRIA EMLÉKKIÁLLÍTÁS AKTUÁLIS NYITVATARTÁSI RENDJE

Tisztelt Látogatók!

Tájékoztatjuk Önöket, hogy a 3/2121(IV.30) BM határozat és a 484/2020(XI. 10) Kormányrendelet értelmében a védettségi igazolvánnyal rendelkezők, illetve a velük érkező 18 év alatti személyek ismét látogathatják a Rónay-Kúria emlékkiállítását.

Belépéskor kézfertőtlenítő használata és a kiállító-tér egész területén szájmaszk viselése továbbra is kötelező!

Köszönjük szíves megértésüket !

A kiállítóterem ügyeleti rendszerrel tart nyitva a könyvtár nyitvatartási idejében:

kedd–péntek: 8.00–17.00

szombat: 8.00–1200

hétfő–vasárnap: ZÁRVA

A kiállítás megtekintéséhez kérjük, hívja a

+36-70/621-6726-os

telefonszámot!

Előzetes bejelentkezésre a fenti nyitvatartási időben, a könyvtárban, vagy a megadott telefonszámon van lehetőség!

Kiszombor Nagyközség Önkormányzata

KISZOMBORI SZOCIÁLIS ÉS GYERMEKJÓLÉTI INTÉZMÉNY HÍREI

■ Az idősek nappali ellátásának átmeneti szüneteltetése miatt az évek óta hagyománnyá vált, intézményben ünnepelt anyák napi megemlékezés sajnos elmaradt. A hiányt igyekeztünk pótolni az általunk készített szívhez szóló képeslappal, melyet személyesen adtunk át időseinknek. Az apró gesztussal nagy örömet szereztünk, melyet hálásan köszöntek, hiszen több ellátottunk számára az intézményben dolgozók jelentik az egyetlen kapcsolatot a külvilággal.

Egy kedves klubtagunk, a következő sorokkal emlékezett az édesanyákról, nagymamákról:

„Anyák napját ünnepeljük, e szép megemlékezést meghatódva éljük át. Ha betegség, láz gyötört, aggódó szemeiket könny borította. Szeretettel ápolgattak, ringattak meleg karjaikban, őrizték álmainkat, segítő kezeik vigyázták első lépteinket, ami elkísér egy életen át. Aggódó mosolyukkal várták jöttünket, rövidebb-hosszabb útjaink után jó volt átölelni őket. Köszönjük a törődést, az iránt érzett szeretetet, az ÉLETET, amit csak egy édesanya adhat."

Az utóbbi hónapok, a társas kapcsolatok hiánya sok idős életére is hatással volt, és még fontosabbá vált, hogy figyeljünk egymásra, és bízzunk a mihamarabbi találkozásban.

KSZGYI dolgozói

HONISMERETI HÍREK

■ Civil szervezetünk az elmúlt egy hónapban tartalmas munkát végzett, ezekre maximálisan lehetőség volt a pandémia idején is, pláne, a jobb idők beálltával.

• **Életkép a kiszombori kukorica-útvesztő kapcsán**

A szokott helyen került kialakításra az útvesztős fotópont az érdeklődők számára. Két kosárban elvetettük a Gabonakutató Nonprofit Kft. által adományozott kukoricát, ami szépen fejlődik, ahogy a határban is. Az eső kedvezően hat a növényekre.
Valamint a **kiszombori sütőtök** fajta is kikelt az élőkép előtti árokparton.

• Megtörtént az **út menti keresztek** meszelése, amit végzünk a Marosszögi Egyetértés VT. támogatásával évek óta. Nagy Zoltán pártoló tagunk a gondozásunkban lévő keresztek környezetét rendezte. A Pincedomb felé vezető úton lévő kereszt környezetét is kitakaríttattuk, mert az útról szinte alig látszott a felnövő kisebb-nagyobb fák-bokrok miatt. Rendbe tettük, kitakarítottuk a Helytörténeti Gyűjteményt, várván a látogatókat.

• Megindult a tagjaink által végzett **hétvégi Rotundaügyelet** is, megérkezett az első csoport látogató.

• **Lezártuk a Hagyományok nyomában** című rejtvényjátékot. Az első játék a majálishoz, májushoz kötődött. A sorsoláson Márkusné Kócsi Emesének kedvezett a szerencse. Gratulálunk!
Következő játék a **tűzugráshoz**, Szent Iván napjához fog kötődni. A honismereti kör facebook oldalán fog megjelenni a feladat. Aki játszani szeretne, kövesse oldalunkat.

• **Honismereti játékot**
is indítottunk a régi honismereti vetélkedők feladataiból szemezgetve. Az első feladatot megtalálják a kör facebook oldalán. Elsősorban gyermekeknek ajánljuk, de bárki részt vehet rajta. Egy sorsolásos szerencsés nyertes értékes ajándék tulajdonosa lesz.

„A Magyar Falu Program Falusi Civil Alap keretében „civil közösségi tevékenységek és feltételeinek támogatása" (2021.)" című pályázati kiírásra, „Honismereti tábor természetközelben" című, 6 millió Ft támogatási igényű-értékű pályázatot adott be a honismereti kör egyetértésben az önkormányzattal. Ennek keretében nyert pályázat esetén meg fog újulni a Kiszombor tulajdonában lévő mártélyi üdülő tetőzete.

Kiadványaink, szerkesztett ismertetőink…

Felújítottuk az Rotunda ismertetőjét, melyet Köles László pártoló tagunk szerkesztett, a kör pedig sokszorosítja. Hétvégén honismereti körünk tagjai a Rotundában ajándékul adják a látogatóknak.

A kiszombori út menti keresztek térképe

A Kiss Mária Hortensia Honismereti Kör egy régi adósságot teljesít ezzel a térképismertető kiadvánnyal, kis szóróanyaggal.
Célunk, hogy Kiszombor lakossága, a túrázó

turisták könnyen megtalálják ezeket az emlékeket.

Út menti keresztjeink, 11 db, múltunk örökségei, mindannyiunk által tisztelt emlékeink. Gondozásukat, felújításukat évről évre a Kiss Mária Hortensia Honismereti Kör tagsága a Marosszögi Egyetértés VT. támogatásával, Kiszombor Község Önkormányzata, a Gabonakutató Nonprofit Kft. és önkéntesek végzik.
Kiszombor jövendő értéktárának részei.

A térképet Borsi Sándor és Köles László pártoló tagjaink készítették, a honismereti kör tisztelettel nyújtja mindenkinek. Facebook oldalunkon megtalálható, egyébként a Rotundában fogjuk adni ezt is a hétvégi, ünnepnapi ügyeleteken az oda látogatóknak.

• **Kiszombor egykoron...**
Megjelent a Kiss Mária Hortensia Honismereti Kör kiadványa, melyhez 1000 Ft adománnyal hozzájuthat az érdeklődő.
Érdeklődni a 30/499-8686-os telefonszámon, messengeren, illetve a kzhonismeretikor@gmail.com levélcímen lehet.
Tisztelettel köszönjük a kiadvány létrejöttét segítők adományait.

A **Helytörténeti Gyűjteménynek** több régi képet vásároltunk, ezek közül egyet, az Ella-ház képét itt is közreadjuk. Minden régi képet a Szeretünk, Kiszombor oldalon láthat az érdeklődő.

• **Kis szórakozás, kirándulás**
A kör tagjai, néhányan, kilátogattunk a Zombortej Kft.-be, ahol betekintést kaptunk a jelentős és országosan elismert gazdaság életébe. Köszönjük az élményt Párizs Tamásnak, aki lehetővé tette a látogatást, a vezetést Tóth Antalnak. A **„feneketlen" tavi** kirándulásunkat megvétózta az esős időjárás.

• **Közösségi szolgálat a honismereti körrel**
Az idén is lehetősége lesz a középiskolásoknak az ötvenórás szolgálat teljesítésére. Már három fiatal keresett meg bennünket ez ügyben. Várjuk őket az útvesztőbe, illetve útvesztős-honismereti-néptáncos táborunkba is.

TERVEINK, CÉLJAINK A JÖVŐBEN
• **Gyermeknapi meglepetéssel** készülünk a közeljövőben, amint az időjárás kedvezni fog ehhez.
• Június 12-én, szombaton, használt könyvek vásárát tartjuk a termelői piacon.

PROGRAM
• **TŰZUGRÁS**
Június 24-én 18.00 órai kezdettel, Szent Iván napján sor kerül az idén a tűzugrásra. Terveink szerint a falunapi téren rendezzük meg kedvező időjárás esetén.

HONISMERETI TÁBOR
• **Rendhagyó táborunk lesz az idén.**
Téma: útvesztős-néptáncos-honismereti tábor – néptánc-népdal tanulás, kézművesség, logikai játékok, túra, útvesztőhasználat, verseny.
Idő: július 19–23. - minden nap 8.30–13 óráig
Helyszín: útvesztő
Fogadható gyermeklétszám max. 15 fő.
A tábor 10 fő esetén indul.
Részvételi díj: háromezer Ft, mely tartalmazza az oktatási díjat-kézművesség anyagköltségeit, illetve tízórait...
Jelentkezés:
június 24-ig a kzhonismeretikor@gmail.com levélcímen, illetve messengerüzenetben lehetséges.

a honismereti kör nevében
Endrész Erzsébet

KISZOMBORÉRT ALAPÍTVÁNY HÍREI

JÓTÉKONYSÁGI ÁRVERÉS
Lőrincz Mária Magdolna, Kiszombor festőművésze egy képét ajánlotta fel alapítványunk részére, amit tisztelettel köszönünk. Az árverésből befolyt összeget gyermekes családok támogatására fordítja az Alapítvány Kuratóriuma.
Az induló összeg 40.000 Ft, a licit lépései ezer forintonként lehetségesek, és a Kiszomborért Alapítvány posztja alatt lehet megtenni.
Segítsen, ha van rá lehetősége!

TÁJÉKOZTATJUK Kiszombor lakosságát, hogy a KISZOMBORÉRT ALAPÍTVÁNY folytatja a gyermekes családok jóléti támogatási adománygyűjtését, illetve kérelem alapján lehet támogatásért fordulni a Kuratóriumhoz. A kérelem nyomtatványa megtalálható az alapítvány facebook oldalán.

a Kuratórium nevében
Endrész Erzsébet

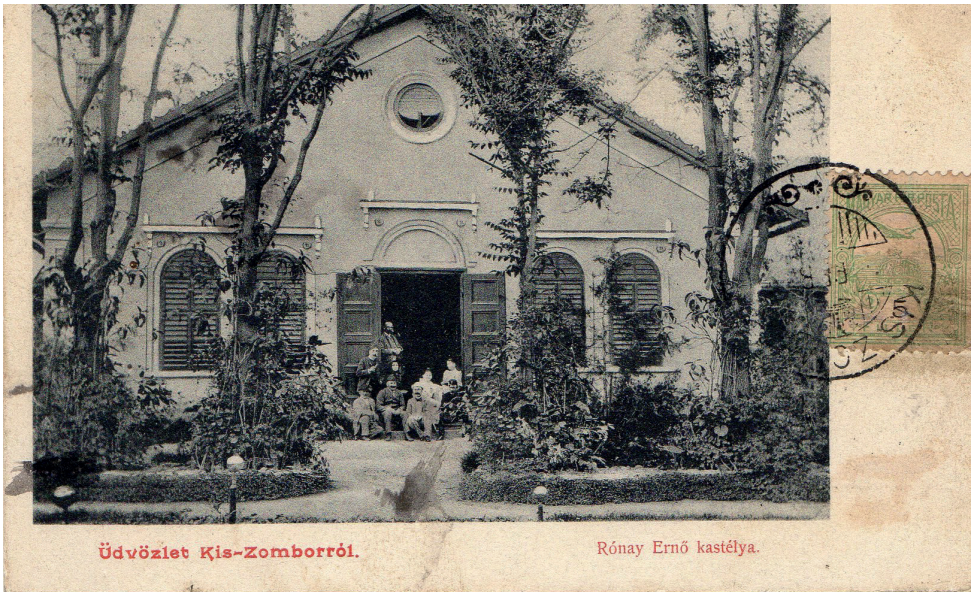

HELYTÖRTÉNETI GYŰJTEMÉNY KISZOMBOR

A néprajzi gyűjteménynek állandó nyitvatartási ideje nincs. Látogatható a következő telefonszámok segítségével bejelentkezés útján:

Kiszombor Nagyközség Polgármesteri Hivatal: 06-62/525-090

Endrész Erzsébet: 06-30/499-8686

ROTUNDA ÜGYELETE HÉTVÉGEKEN

Balázsné Makra Hajnalka: 06-30/758-2104
Matos Zoltán: 06-30/455-9255
Süliné Rácz Emőke: 06-30/995-0520
Rutainé Matuszka Katalin: 06-30/893-0316
Szőke László: 06-20/434-3234
Varga Attila atya: 06-20/770-8995
Endrész Erzsébet: 06-30/499-8686

HÉTKÖZNAP a Plébánia Hivatalát keressék fel, illetve a Polgármesteri Hivatalt kérjük hívni a 06-62/525-090-es számon.
Kiss Mária Hortensia Honismereti Kör - kzhonismeretikor@gmail.com
https://www.facebook.com/kzhonismeretikor

AZ OLÁH VERONIKA ALAPÍTVÁNY HÍREI

Tisztelettel megköszönjük a sok-sok támogatást, amire a jövőben is számítunk.
Az alapítvány kéri, hogy álljanak mellettünk adójuk egy százalékával és adományaikkal.
Adószámunk: 18290763-1-06. Bankszámlaszám: 56800016-10014949.
Süliné Rácz Emőke
a kuratórium elnöke

OLTÓBUSZ OLTÁSI INFORMÁCIÓ

TISZTELT LAKOSSÁG!

Azok akik felvették az első Pfizer-BioNTech oltásukat április 27-én az Ady Endre Művelődési Ház előtti oltóbuszon, kérjük, JÚNIUS 1-JÉN (KEDD) is UGYANABBAN AZ IDŐPONTBAN jelenjenek meg az ismétlőoltás felvételére.

Kérjük, feltétlenül hozza magával az első oltás után kapott oltási emlékeztető kártyát és a TAJ-kártyát is!
Kérdés esetén hívja az alábbi telefonszámot:

06-62/297-465

VÁLYOGOSI HÍREK

■ Tavunkon június hónapban napijegygyel, éves / féléves területi jeggyel rendelkező horgásztársaink 5 órától - legfeljebb addig, míg hazatérésükkel nem sértik az aktuális kijárási korlátozásokat, oltási igazolványnyal rendelkezők 0 - 24 között horgászhatnak.

• Kérjük, a horgászatot érintő aktuális járványügyi intézkedésekről, korlátozásokról tájékozódjon egyesületünk honlapján, a facebook profilján vagy az országos médiákban.

• Tavunkon megkezdődött a törpeharcsa szelektív halászata. Sporttársaink ezt a tevékenységet szabad idejükben végzik, ezért a kihelyezett csapdák ürítésének időpontjai változhatnak. Elnézést kérünk az esetlegesen felmerülő kellemetlenségekért.

• A **Vályogos árai NEM változnak**, Területi / Állami jegyek kiadása február 1-vel elindult, sajnos a járvány okozta korlátozások miatt, CSAKIS telefonos egyeztetés alapján:

• Oláh Sándornál, tfsz.: 70 / 327-8862.

Napijegy árusító helyeink:

- **Aranyhal Horgászbolt** Makó, Aradi utca 28., Nyitva: H.-P.: 07:00-12:00, 12:30-17:00, SZ.:07:00-12:00, Vasárnap: zárva.
- **K-FISH Horgászcentrum** Szeged, Kossuth Lajos sgt. 69-71. Nyitva: H.-P.08-18, Szo.:08-13. Vasárnap: zárva.
- **Csomagolástechnika és horgászbolt** (Napos Agro Kft.) Makó, Teleki László u. 2. (az udvarban) Nyitva: H.-P.: 07:30-16:00 SZ.:08-12. Vasárnap: zárva.

Vasárnap napijegyváltásra, csakis telefonos egyeztetés után Oláh Sándornál van lehetőség.

• Az állami horgászvizsgáztatás elektronikus úton történik. Erre való jelentkezésről, ügymenetről a valyogos.hu oldalon találnak segédletet. A járvány miatt a Kiszombori Ady Endre Művelődési Ház látogatása korlátozott, így egyesületünk annak feloldásáig nem tud vizsgáztatást és tagfelvételt végezni.

• Egyesületünk pályázatot nyújtott be a Magyar Falu Program Falusi Civil alaphoz. Ennek lényege, hogy az 5000 fő alatti településen, az önkormányzat tulajdonában lévő területet bérlete kapcsán lehet érvényesíteni. Több lehetőségből lehetett választani. Esetünkben az eszközbeszerzés volt célszerű, így 2000000 Ft értékben jó minőségű fűnyíró traktort és hozzá való pótkocsi beszerzésére pályáztunk. Az önkormányzat vezetése teljesíteni fogja a pályázati feltételt, öt évig egyesületünktől nem kér bérleti díjat az eszközre. A pályázat beadása során az önkormányzat vezetésével való egyeztetéseket követően megtörtént a szükséges dokumentumok összegyűjtése és feltöltése.

Most már a döntésre várunk. Szeretnénk köszönetet mondani Szirbik Imre polgármester úrnak, dr. Gácsi Zoltán jegyző úrnak, amiért elősegítették a pályázat beadását, Szekeres Krisztián alpolgármester úrnak, hogy a pályázat beadását technikailag megvalósította, valamint minden vezetőségi tagnak, aki a dokumentumok összegyűjtésével segítette a pályázat beadását.

• A Vályogos-tavon a mágneshorgászat tilos, mivel zavarja a horgászatot, illetve zavarólag hat a halakra. Ezen túl amennyiben ezt horgászbottal végzik, ez megtévesztő, hiszen jogosulatlan vagy meg nem engedett horgász módszerre utalhat.

• Ellenőrzési tapasztalatok: Horgászrendünk értelmében, a tavon horgászóknak kötelező a szájfertőtlenítő spray és a pontymatrac megléte és annak használata. Valamint a fogási eredmények nyomon követhetősége érdekében EGYÉNILEG kell tárolniuk zsákmányukat, azt a horgászat befejezéséig NEM vihetik el a partról, értékesíteniük TILOS! Kérjük a tisztelt sporttársakat, hogy NE vegyék zaklatásnak, ha esetleg 1 napon akár több társadalmi halőr is megjelenik a tóparton, és elkéri az okmányaikat, ők a munkájukat végzik.

Hiszen közös érdekünk a tó halainak védelme és a renitensek kiszűrése. A közösségi vagyon elleni cselekményeket egyesületünk a jövőben fokozottan fogja szankcionálni.

• Fegyelmi eljárás indult 2021. 05. 08-án egy napijegyes horgász ellen. Aki egy megtartani kívánt pontyot a kifogást követően nem írt be a fogási naplójába. Az esetet a KSHE ellenőre a helyszínen történő ellenőrzése során felfedte. Az eljárás folyamatban van.

• Továbbá, a kifogott halakat -törpeharcsát- a parton eldobni tilos, azt el kell vinni a horgászat végén.

A fogási naplóban rögzíteni kell az egyébhal kifogását is a horgászat végén. Ez napi maximum 3 kg lehet, a törpeharcsa kivételével.

Gépkocsival csak száraz időben lehet a horgászhely közelébe állni, **a partvonaltól legalább 6 méterre**, ahol lehet, az úthoz közel, azonban a közlekedési utakat szabadon kell hagyni, a közlekedőket és a horgászokat nem zavarhatják. A gátakra és a DÉLI PARTSZAKASZRA még száraz időben sem szabad autóval behajtani és kétkerekű járművet a tó partvonalán csak tolni lehet!

Fontos megjegyezni, hogy a horgászrendben leírtak be nem tartásáért a halőr nem figyelmeztetni fog, hanem halőri jelentést készít. Amely után a Fegyelmi Bizottság eljárást fog kezdeményezni a vétkessel szemben. Ezért kérjük a horgásztársakat /elsősorban a napijegyeseket/ amennyiben a Vályogoson szeretnének horgászni, ismerjék meg a Vályogos-tó horgászrendjét, mert annak nem ismerete nem mentesít a betartási kötelezettsége alól!

• **Kérjük a tópartra kilátogatókat, hogy a kihelyezett táblákat NE hagyják figyelmen kívül!**

• A 41/2010. (II. 26.) Korm. rendelet 17. §-a alapján **kérjük a tópartra kutyával kilátogatókat**, hogy kutyáikat pórázon vezessék, elkerülve ezzel a véletlen támadásokat, atrocitásokat. Valamint a parton állatok legeltetése, a partvonal és a partvonalat szegélyező ingatlanok szennyezése vagy károsítása nem megengedett, önkormányzati intézkedést vonhat maga után.

• Kérjük, személyi jövedelemadója 1%-ával továbbra is támogassa egyesületünk tevékenységét: Kiszombori Sporthorgász Egyesület, adószám: **18452275-1-06.**

A **2019. évi szja 1 %**-ának felajánlásából egyesületünk 2020. évben **210.898 Ft-ot** kapott. Ezt környezetrendezéshez szükséges gépek karbantartására és üzemeltetésére használtuk fel.

A felajánlásokat **KÖSZÖNJÜK**.

Vezetőség

BÁLINT BOLTJA

Kiszombor, József A. u. 11.
a főtéri buszmegállónál az udvarban
Nyitva: H.-P.: 8-17-ig, Szo.: 8-12ig

Akció érvényessége: 2021.05.27-2021.06.27.

29 990 Ft
Riwall PRO REM 3813i
Elektromos fűnyíró
1300 W,
cseh
2+2 év garancia

22 490 Ft
Hecht 1213,
cseh
Elektromos
fűnyíró
1200 W
2 év garancia

Akció !

71 990 Ft helyett 69 990 Ft
Hecht 2117 cseh betonkeverő
550W, 120 L, **2 év garancia**

69 990 Ft helyet 63 990 Ft

Akció !

Scheppach MP
132-42,
3,4 LE
Benzinmotors német fűnyíró
2+2 év garancia

75 500 Ft
Dedra DED
8720-43CP,
Benzinmotoros
önjáró
fűnyíró,3,6 LE,
lengyel, **2 év garancia**

Akció !

110 990 Ft helyett 103 990 Ft
Scheppach MS 173-51, 4,5LE
Benzinmotoros önjáró fűnyíró, német
2+2 év garancia

19 990 Ft
Hecht 610, 600 W, cseh
Elektromos sövényvágó
2 év garancia

29 990 Ft
Hecht 1445,
1400 W,
cseh
Elektromos fűkasza
2 év garancia

Akció !

56 990 Ft
helyett
39 990 Ft
Denzel DT 43, 2,5 LE
Benzinmotoros fűkasza
3 év garancia

29 990 Ft
Hecht 1420, 1500 W,
cseh
Elektromos
gyepszellőztető
2 év garancia

14 990 Ft
Hecht 8215,
1250 W, cseh

Száraz, nedves
porszívó
2 év garancia

35 990 Ft
helyett
32 990 Ft
Hecht 128 BTS, 1,1LE, cseh
Benzinmotoros fűkasza
2 év garancia

Akció !

5 890 Ft
Descon asztali ventilátor
1 év garancia

2 990 Ft
Napelemes
fákyla
Solar MX 200
6 hónap
garancia

Adelékok (1L):
Stihl 2T 3 790 Ft
Mannol 2T 1 490 Ft
Motorolajok(10W40,1L):
Mobil Super 2 190 Ft
Elf Evolution 2 390 Ft
Total Quartz 2 399 Ft

Damillfejek, fűkasza damilok
3 M – 600 M-ig
Csillag, kör,
négyzet profilú

35 990 Ft
Hecht 416
ACCU, cseh
gyártó
Akkumulátoros permetező
2 év garancia

Webshopunkban még több terméket megtalál!
Keressen minket bizalommal!
www.fullmarkt.hu

FULLMARKT
A megfizethető minőség

IMPRESSZUM

Felelős kiadó: Kiszombor Nagyközség Önkormányzata
Levelezési cím: 6775 Kiszombor, Szegedi u. 13.
Lapzárta: 2021. május 21.
ISSN szám: ISSN 2416-061X
Megjelenik: 1500 példányszámban

Szerkesztőség: Adrián Renáta, Bódi Marianna (főszerkesztő), Börcsökné Balázs Márta, Endrész Erzsébet (korrektúra) dr. Gácsi Zoltán jegyző, Leléné Szalay Bernadett, Matosné Bokor Anikó, Nógrádiné Vígh Krisztina, Pópityné Hegyes Szilvia, Szabóné Vígh Erzsébet, Tenczerné Bajusz Ilona, Varga Attila, Zomboriné Szabó Klára.

Nyomda: Makói Mozaik Kft. (6900 Makó, József A. u. 4.) **Felelős vezető:** Vernyik Tibor